

LA PETITTE GAZETTE

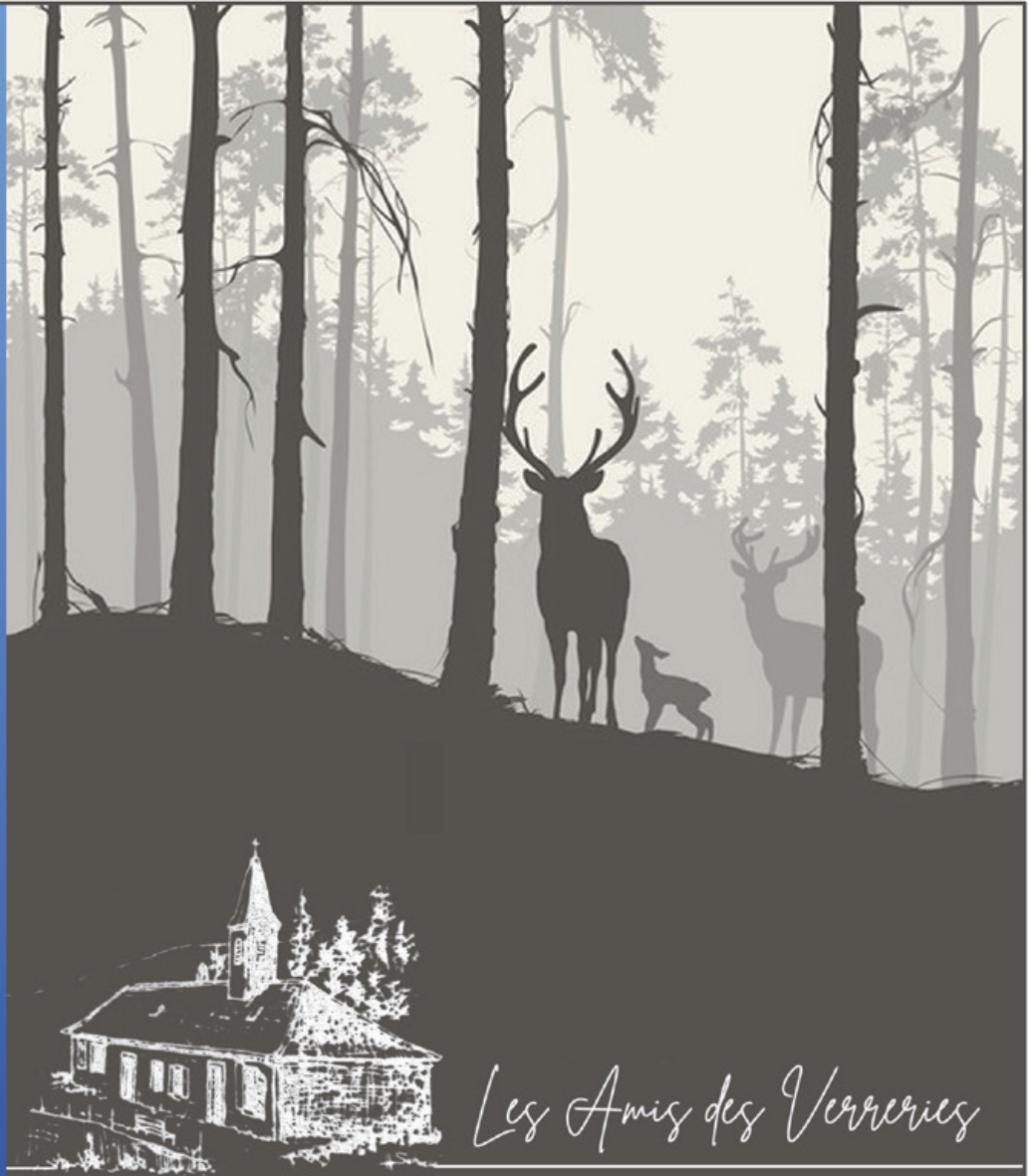

Les Amis des Verreries



2024

Assemblée générale

17 Mars 2024

L'Assemblée Générale s'est tenue le dimanche 17 Mars à 14h30, en présence d'une cinquantaine de membres, sous la présidence de Nathalie Klotz. L'occasion de faire le point sur l'année écoulée et de présenter les projets à venir.

Malgré une légère baisse du nombre d'adhérents, l'association affiche un bilan financier positif avec un excédent de 1 359,81 €, grâce notamment aux locations de salle, aux dons et aux événements comme la Saint Antoine et le Marché de Noël, qui a connu un franc succès pour sa première participation. Parmi les travaux, on notera la mise aux normes de la fosse septique, financée par la mairie de Ribeauvillé.

De nouveaux projets verront le jour en 2024, comme l'organisation d'un repas d'automne, mais aussi d'ateliers de bricolage pour préparer le Marché de Noël. L'Assemblée Générale s'est clôturée par un moment convivial, rappelant l'importance de l'engagement bénévole dans la vie de l'association.

Retrouvez le procès verbal détaillé sur lesamisdesverrieres.fr/association

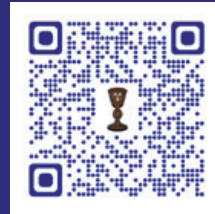

Saint Antoine de Padoue

20 Juin 2024

Parce qu'il semblait important qu'un maximum de personnes puisse en profiter, la fête champêtre de la Saint Antoine a eu lieu, pour la première fois, un **dimanche midi**, le 20 Juin. Frère Joseph ne pouvant assurer deux messes simultanément, c'est l'**Abbé Claude Muslin** qui a pris en charge avec brio la messe de 11h00, qui s'est déroulée dans la bonne humeur !

Malgré la météo de la veille qui a bien détrempé les sols de la place de la Chapelle-Ecole, c'est sous un grand soleil que la centaine de participants ont partagé un **apéritif convivial** au bar extérieur, en attendant de se poser sous le chapiteau pour le **traditionnel repas** : kassler fumé, salade de pommes de terre et crudités, le tout servi à table par nos bénévoles.

La fête s'est prolongé tout l'après-midi, animée par l'accordéon de Claude, pour se terminer autour d'un dernier verre à la tombée de la nuit.



Saint Laurent

11 Août 2024

Il y avait tellement de participants que la petite Chapelle n'a pas pu accueillir tout le monde à l'intérieur, et certains ont dû assister de l'extérieur à la messe célébrée par Frère Joseph ! Une ambiance champêtre et comme toujours chaleureuse, avec néanmoins un petit pincement au cœur cette année, en voyant les traces de l'incendie survenu cet hiver à l'ancienne maison de l'instituteur attenante.

Repas d'Automne

29 Septembre 2024

L'association cherchait un prétexte pour se retrouver entre membres après l'été. L'idée d'un repas d'automne a pris forme et c'est le 29 Septembre qu'a eu lieu cette première ! Le choix s'est tout naturellement porté sur **L'Artouchaud Traiteur**, avec à sa tête, Adèle, la petite fille de notre président d'honneur Claude COLNAT, qui nous a concocté un **Menu de Saison** :

- Terrine de légumes, vinaigrette tranchée au balsamique et herbes en entrée
- Poitrine de veau farcie à l'ancienne, pommes de terre au romarin et légumes en plat
- Compotée de quetsches, crumble aux amandes et glace à la cannelle



La cinquantaine de participants a chaleureusement remercié **Adèle** pour sa prestation et lui donne d'ores et déjà rendez vous en 2025 pour une 2e édition !



Ateliers de Noël

23 & 30 Novembre 2024

Afin de préparer la participation de l'association au Marché de Noël de Ribeauvillé, deux après-midis de travail avaient été programmés les samedis 23 et 30 Novembre ; au choix, **ateliers bredelas** pour les apprentis pâtissiers ou **séance déco** pour les membres à l'âme créative !

Malgré la neige tombée le premier samedi, une vingtaine de membres ont répondu présents ! La team Bredelas a ainsi pu produire près de **7 kg petits gateaux**, schoewebredelas, butterbredelas, damiers, spritz et autres anisbredelas ! Et entre rondins à suspendre, lutins pommes de pin, bougeoirs et mini-crèches, ce sont plus d'une centaine de créations originales qui sont nées des petites mains bricoleuses ! Un merci particulier à Jacky KENTZINGER, membre de l'association, qui a pris le temps de préparer les différents rondins !

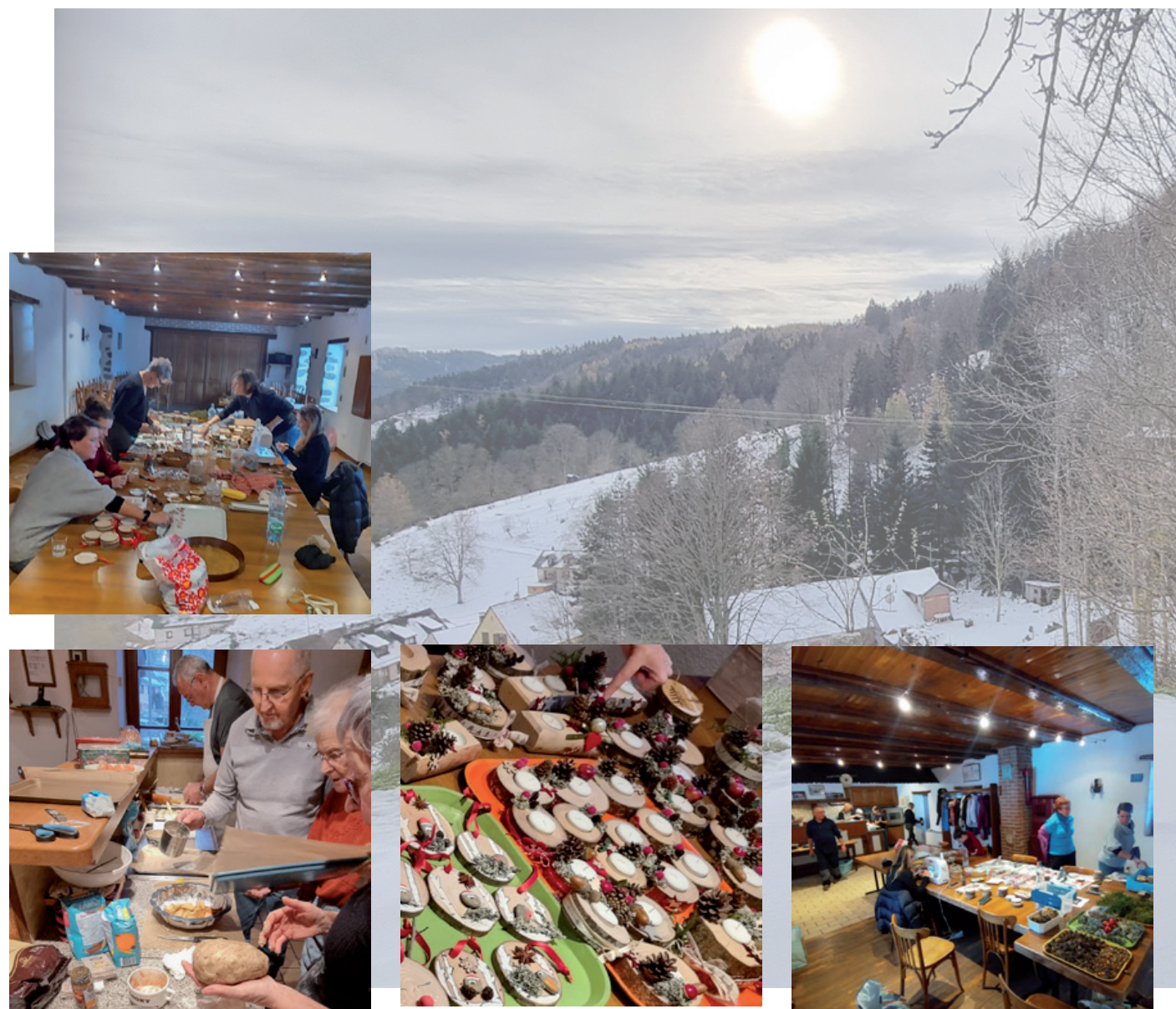

Marché de Noël

7 Décembre 2024

Suite aux deux ateliers participatifs du mois de Novembre, le stand de la "Cabane du cœur" mis à disposition par la Ville de Ribeauvillé a pu être bien garni ! La journée de ce samedi 7 Décembre s'annonçait pluvieuse, mais les visiteurs furent quand même très nombreux à parcourir la Grand'Rue et son ambiance médiévale !

Grâce à un emplacement de choix à côté de la Fontaine de la place de la Mairie et à une décoration aussi nature que les Verreries, le Marikstand a connu un énorme succès : au fil des heures, le stock de décorations s'est amenuisé et les bredelas étaient déjà en rupture à 14h30 ! Heureusement, les crêpes ont pris le relais pour contenter les nombreux gourmands de l'après-midi avec plus de 220 unités vendues ! Le soir venu, il ne restait pas grand chose à remballer, si ce n'est la décoration du stand et les 1300 € de recettes !



Messe de Noël

24 Décembre 2024

Le public est venu très nombreux assister à la Messe de Noël célébrée non pas par Frère Joseph, mais par son invité **Frère Mathieu**, qui a su partager son enthousiasme, mais aussi admirer la magnifique crèche installée par Monique MEYER.

Une messe au son de de l'accordéon qui s'est clôturée par le traditionnel et toujours excellent vin chaud confectionné par Brigitte HALTER, avant que chacun ne rejoigne son foyer pour continuer la fête !

ZOOM sur L'Hôtel à Insectes

L'implantation de la structure devait se faire dans le respect de l'environnement naturel du Taennchel ! Troncs en acacia, planches et bûches de sapin, rondins de fruitiers... une grande partie de ce projet a pu être réalisée grâce à du bois provenant des alentours, symbolisant l'esprit forestier ! Allié à la tôle rouillée, l'ensemble se marie à merveille !

Mais on y trouve quoi ?



Un gîte à insectes est un abri conçu pour offrir un espace sûr et adapté à divers insectes bénéfiques, comme les abeilles, les coccinelles, les libellules, et d'autres insectes pollinisateurs. Ces insectes jouent un rôle crucial dans la pollinisation des plantes, la lutte contre les nuisibles, et le maintien de la biodiversité.

Projet initié il y a quelques mois, l'hôtel à insectes a connu une grande avancée en 2024 ! Né d'un constat de manque de repère à l'entrée du hameau, et de problèmes de stationnement, la structure avait pour objectif d'aider les visiteurs et touristes à s'orienter à partir du parking à l'entrée du hameau.

En plus de servir de point de repère, grâce à des panneaux explicatifs, cette structure joue un rôle clé dans la préservation de la biodiversité

Un projet collaboratif

Ce projet a bénéficié du soutien précieux de la Ville de Ribeauvillé et de son Maire, M. Jean-Louis CHRIST, qui a tout mis en œuvre pour permettre sa réalisation. Les services techniques de la Ville, avec Michel OBRECHT et Auguste LAUFER, ont joué un rôle essentiel dans la réalisation des fondations en béton et l'aménagement autour de la structure, en particulier pour le concassé et les pierres.

Le comité des Amis des Verreries tient à remercier également chaleureusement les généreux mécènes qui ont contribué à la réussite de ce projet :

- FASSLER Métallurgie**, pour le bac en acier corten du toit végétal
- AGRIVALOR**, pour l'offre de substrat nécessaire aux plantes du toit.
- NaturOparC**, pour l'impression des panneaux signalétiques.

La mobilisation des bénévoles, membres de l'association ou habitants du hameau, qui ont mis leur savoir-faire au service de ce projet, a bien sûr été déterminante : Damien MAIRE, Marc CONREAUX pour la construction de la structure, Fabien HOFFMANN, Franck SCHEIDECKER, Anthony CHUET pour la confection des différents éléments qui constituent le gîte à insectes en lui-même, Arnaud SIPP pour la planche de bienvenue, Chloé ROLLI pour la conception des panneaux, épaulée par Heidi MAIRE pour les photos, mais aussi par la Présidente du Club Vosgien, Muriel OBRECHT, pour la validation de la carte des sentiers de randonnée.

Inauguration officielle le 29 Mars 2025 !



Une vingtaine de bénévoles ayant participé au projet se sont réunis pour l'inauguration officielle de la structure enfin finalisée ! Après un petit discours de la présidente, M. Le Maire de Ribeauvillé a salué l'initiative de l'association et coupé le traditionnel ruban de l'hôtel à insectes qui accueille désormais les visiteurs !



Location de la Salle 2025

La salle de la Chapelle est disponible à la location pour des événements, de fin Mars à début Novembre, en journée.

Location de la salle **130 €**
incluant sur demande l'accès à la Chapelle en cas d'événement religieux

Supplément Vaisselle **30 €**
Assiettes blanches différents formats, verres à eau, à vin à bière, tasses à café

Supplément Chauffage **40 €**
Mise en route par nos soins la veille de l'événement

Demande par mail
contact@lesamisdesverrieres.fr

Agenda 2025

- Dimanche 6 Avril** : Assemblée Générale à 14h30, Grande Verrerie
- Samedi 24 Mai *** : Journée Citoyenne de 8h00 à 13h00, Grande Verrerie
- Dimanche 15 juin *** : Fête Patronale St Antoine, messe à 10h30, repas champêtre à 12h00, Grande Verrerie
- Dimanche 10 Août** : Fête Patronale St Laurent, messe à 10h45, Petite Verrerie
- Dimanche 21 Septembre *** (sous réserve de validation) : Repas d'Automne, Grande Verrerie
- Samedi 22 et 29 Novembre** : Ateliers Marché de Noël à 14h00, Grande Verrerie
- Samedi 6 Décembre** : Tenue d'un stand au Marché de Noël de Ribeuwillé
- Dimanche 24 Décembre** : Messe de Noël (avec vin chaud) à 18h00, Grande Verrerie

* événement sur réservation

Le comité remercie l'ensemble des personnes, membres, bénévoles et donateurs pour leur fidélité et leur soutien.

Merci !